

OVERORDNET UDVIKLINGSPLAN SØNDRE KIRKEGÅRD 2018

INDHOLD

EKSISTERENDE FORHOLD 4

ANALYSE 5

KONCEPTUELT 6

FORSLAG 6

REFERENCER 8

EKSISTERENDE FORHOLD

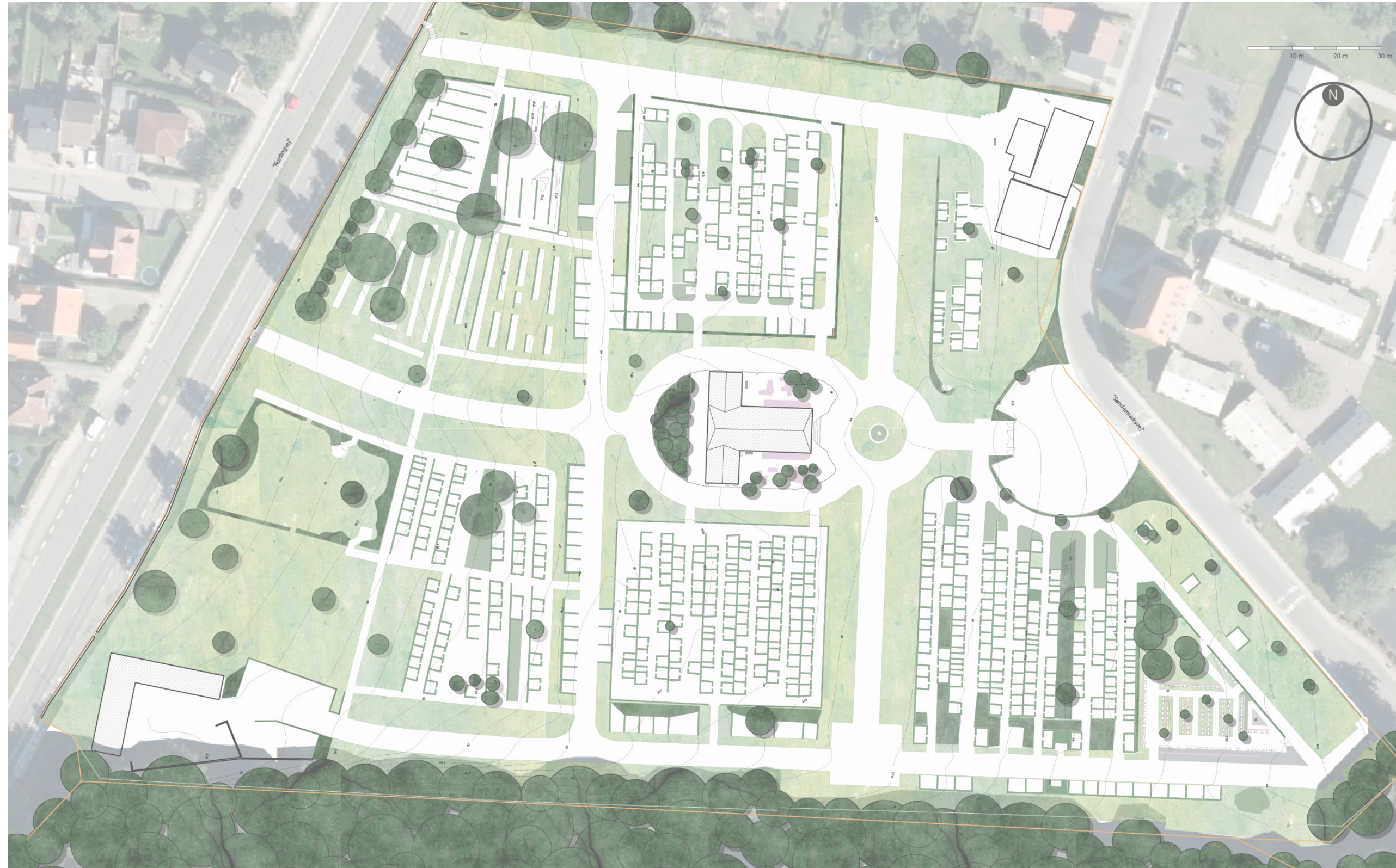

Beskrivelse

Søndre Kirkegård er kendetegnet ved at fremstå med en tydelig ramme i forhold til omgivelserne. Mod vest, ved Koldingvej, er det en mur i røde teglsten, der danner ramme, mens det mod nord og øst en klippet hæk. På den anden side af Søndermarksvej præger forskellige bygninger, men bagved tegner skoven sig som et grønt bagtæppe. Det samme billede tegner sig tydeligt mod syd, hvor skoven som nærmeste nabo, danner bryn ind mod kirkegården.

Kirkegården præsenterer sig umiddelbart som ét stort rum, hvor den relativt lille kirke ligger centralt på arealet, der skråner fra vest mod øst.

Kirkegården har en tilnærmelesvis symmetrisk opbygning med stier og afdelinger, men har ikke et egentligt rumligt hierarki af strukturgivende elementer.

Der er således ikke nogle større strukturgivende, eller skalaformidlende elementer, som kirken kan spille sammen med. Derfor fremstår den lidt hjemløs i det store rum.

Dette forstærkes af kirkegårdens brede veje og stier flankeret af brede græsrabatter, hvor fraværet af træer, som det øverste lag i det strukturgivende hierarki savnes.

Et par steder på kirkegården er der dog enkelte store træer der danner rum, giver karakter og identitet. Det gælder bl.a. nogle gamle rødeg i det nordvestlige hjørne og en samling forskellige træer i den lille lund ved Rosenhaven på den østlige del. Disse er markeret med orange ellipser på diagrammet til højre.

Kirkegårdens tydeligste strukturgivende element er gravstedshække, der tegner de lineære gravrækker. Nord og syd for kirken er gravområderne indrammet af en samlende hæk mod stier og omgivelser. Andre områder flyder ud i forhold til omgivelser, da de ikke er afsluttet af en ydre hæk eller lign., der danner ramme.

ANALYSE

- Tydelig ramme
- Tilnærmelesvis symmetrisk opbygning med afd., men uden en overordnet rumlig struktur og et tydeligt hierarki i elementer, der tegner en klar idé
- Lille kirke, centralt placeret i det store rum, men fremstår 'hjemløs', grundet fraværet af elementer der kan danne overgang fra det store rum
- Flere områder på kirkegården fremstår dog med egen identitet og stemning, præget af store karaktertræer
- Områder med kistegrave fremstår med en lineær struktur, hvor nord-sydorienterede stier giver adgang. Der er dog ingne muligheder for at gå på tværs af gravrækker

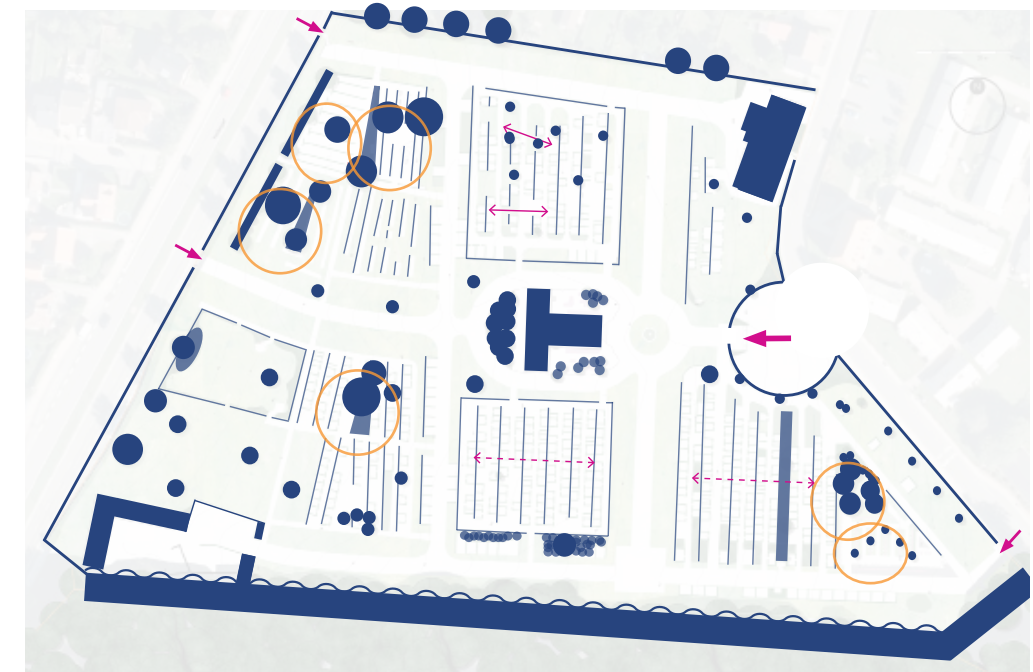

KONCEPTUELT

- Tydelig ramme - skoven som bagtæppe mod øst, vest og syd
- Kirken i centrum med forplads og adgang for alle
- Zoner med forskelligt præg: skov, park og have

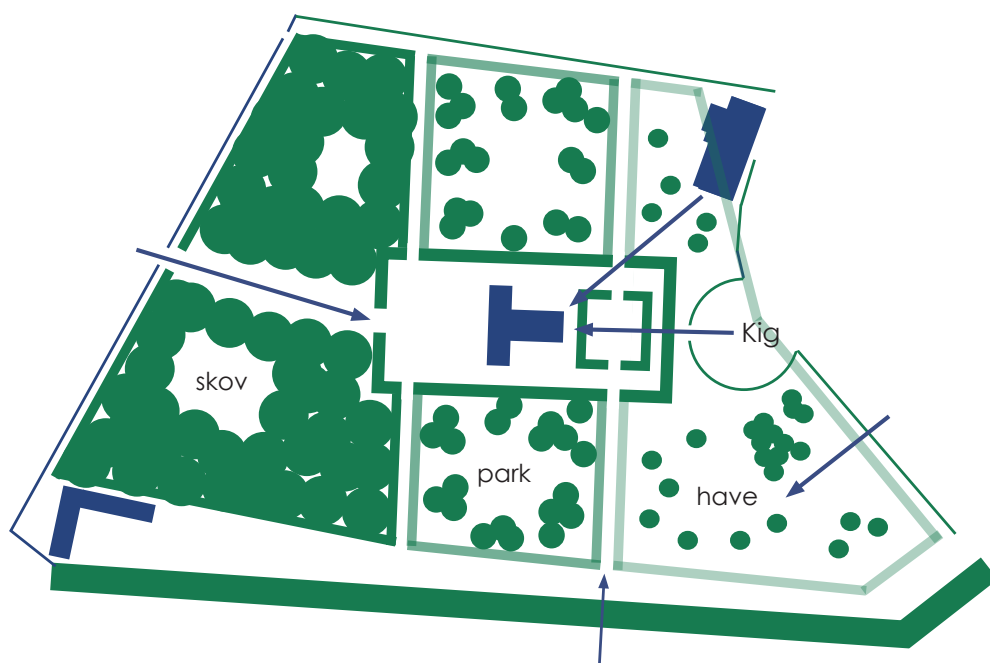

FORSLAG

Søndre Kirkegård er favnet af en markant, grøn ramme mod omgivelserne.

Mod Koldingvej, er det fortsat den gamle røde teglstensmur, der danner afgrænsning, men set fra kirken, er det en skovplantning inde inde på kirkegården, der danner rum.

Mod nord er det en plantning af af fritvoksende syrener, der tegner et uformelt levende hegn mod naboer. Mod syd, ind mod skoven, er det også et hegn af syrener der danner bryn. Syrener er valgt, da kirkegården tidligere har været præget af - og kendt for netop syrener. Det har således været et stort ønske at syrener også i fremtiden skal præge kirkegården. Ud mod Søndermarksvej, øst for, er det en klippet hæk, der danner afgrænsning ved afsætningspladsen, der primært er tiltænkt skolen over for. Den klippede hæk dæmper indtrykket af biler, men tillader visuel kontakt ind på kirkegården mellem grupper af syrener.

Selve kirkegården er inddelt i 3 zoner omkring den centrale zone ved kirken. Denne zone er indrammet af klippede hække, der optager terrænspring mellem forpladsen ved kirken og stierne omkring kirken. Pladsen danner således en rampe, der tillader lige adgang for alle til kirken. At skabe lige adgang for alle til kirken, har ligeledes været et stort ønske i forbindelse med udarbejdelse af denne plan.

Stien omkring kirken flankeres af endnu en bred, meterhøj klippet hæk, der markerer stiens rum og overgangen til selve kirkegården.

Hovedindgangen fra Søndermarksvej er markeret af et par træer, der danner en portal omkring kigget til kirkedøren. Det kan overvejes at tilføje endnu et par træer ved indkørslen til forpladsen ved kirken, så der bliver et mere tydeligt slægtsskab med træerækkerne, der flankerer stien vest for kirken. Denne centrale sti leder op til lågen ved Koldingvej.

Skoven

Den vestlige del af kirkegården, der vender ud mod den stærkt trafikerede Koldingvej, består af en skovpræget plantning, der dæmper indtrykket af trafik-

ken ude på vejen.

Eg, skovfyr og fuglekirsebær, samt nogle gamle rødeg danner skovens kronetag. Det er dog tanken, at skoven fremstår med en vis afstand mellem træerne, så lyset kan slippe igennem kronerne og en vegetation af urter, bregner og græs kan danne en grøn og frodig bund.

Skoven vil med tiden medføre et minimum af pasning, da den skal fremstå naturpræget.

I skoven er der udsparet lysninger, hvor der kan være begravelsesaktiviteter. Alternativt kan skovområdet helt lukkes for nybegravelser på et tidspunkt.

Parken

Nord og syd for kirken præger parkzonen med grupper af blomstrende japanske magnolier i græs. Træerne opnår med tiden paraplyformede kroner, hvis grenværk danner grafiske virkninger op mod himlen i vintermånederne. Tæt omkring stammerne er der bede med bunddækkende stauder. Her kan der etableres urnegrave i fællesanlæg, hvis behovet eller ønsket opstår.

I parken er der disponeret med mindre hækindrammede rum, der kan tages i brug til begravelsesaktiviteter eller der kan være forskellige andre funktioner. F.eks. er der i løbet af arbejdet med planen opstået et ønske om en skære- og opholdshave i dette område.

Haven

Længst mod øst ligger havezonen. Her er det spredte mindre træer mellem områder med forskellige funktioner, der danner en uformel punktvis struktur og årstidsvariation. Der er tænkt små karaktertræer som paradisæble, glansbladet hvidtjørn eller lign., der i høj grad bidrager med årstidsvariation og har højdepunkter flere gange i løbet af året.

Mellem træerne ligger også her hækindrammede rum, hvoraf nogle anvendes til begravelsesformål. Der udover er der tænkt på en mindehave tæt ved minighedshuset, hvor der tidligere var børnegrave. Der er også tænkt på en lille krydder- og opholdshave, samt en ny rosenhave, der supplerer den gamle, populære rosenhave og en vandhave.

Oplevelsesstien

Går man en tur på kirkegården er der mulighed for at gå igennem de forskellige zoner og rum, der byder på variationer i oplevelsen. Både rum og mellemrum har hver sit udtryk og stemning, der forandrer sig med årstidernes skiften, - så der er altid noget nyt at opleve. Oplevelsesstien kan f.eks. være markeret som en ledelinje af brosten eller lign. Den kan også anlægges som en lille sti, der forbinder de hækindrammede rum og gravhaver.

Adgang

Der er god adgang rundt på kirkegården og der er fortsat mulighed for at køre ind på kirkegården i bil. Det er muligt at køre ind på kirkegårdens østlige del, ind omkring stien ved kirken. Ved menighedshuset og centralt ved sydskel, er der disponeret med et par små p-pladser.

Køreveje er halveret i bredde til ca. 3 meter og fremstår med overfladebehandlet asfalt. Øvrige stier, på den vestlige del, er beregnet til gående trafik og kirkegårdens køretøjer. Disse stier er 2 meter brede og grusbelagte.

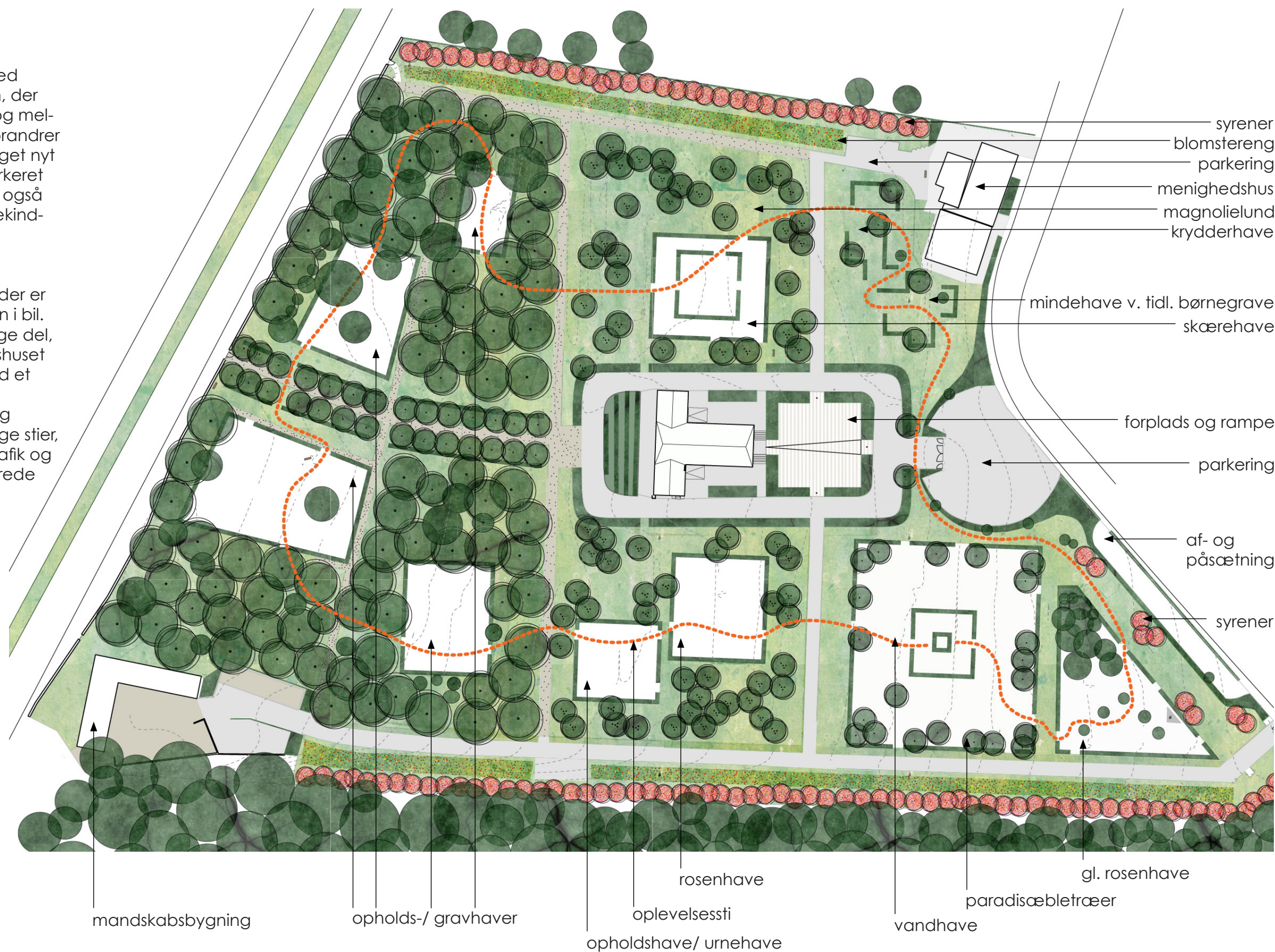

Skovkirkegården - kombination af eg, fyr og fyglekirsebær

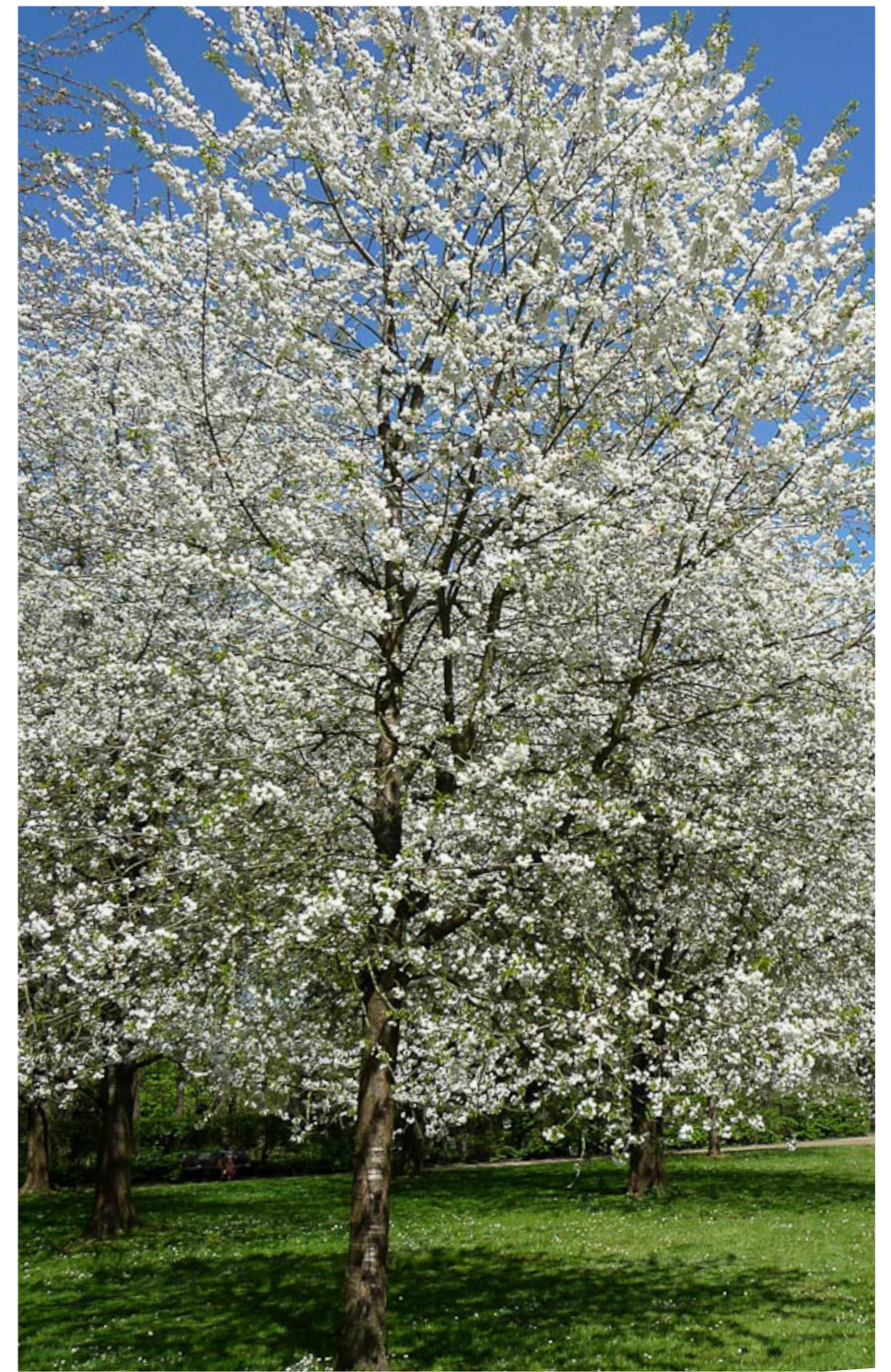
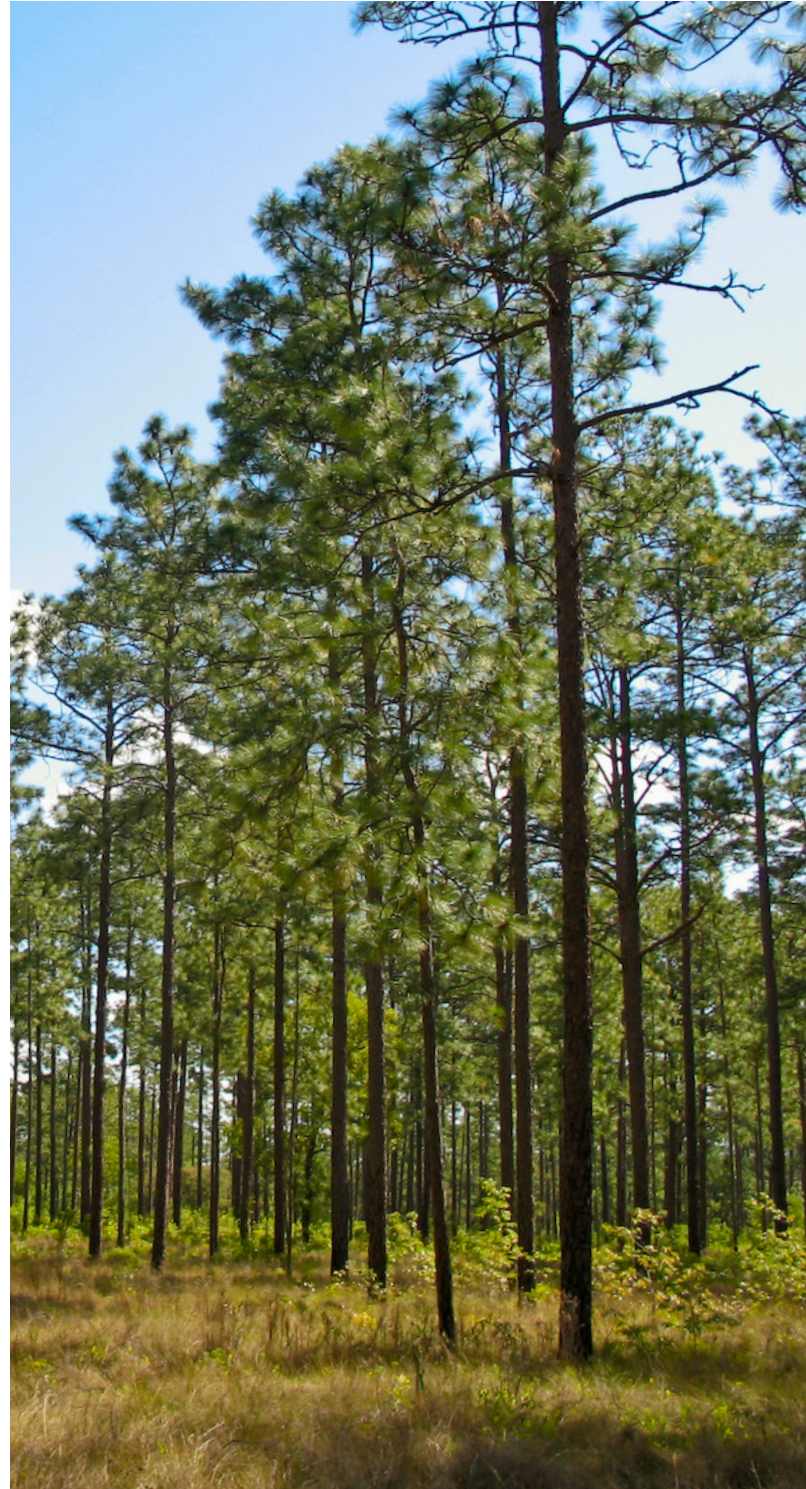

Lysninger i skoven - begravelse / rekreativ funktion



Parkkirkegården - blomstrende karaktertræer - skære- og opholdshave



Små oplevelshaver - 'krydderkrogen' - taler til sanserne



Små oplevelshaver - 'vandhaven' - taler til sanserne



Haver i haven der inviterer til ophold



